## 1. INFORMACIÓN DE REFERENCIA

| | |
|---|---|
| **1.1 CONCEPTO TÉCNICO No. CT:** | CT-6769 |
| **1.2 ÁREA:** | Técnica y de Gestión |
| **1.3 COORDINACIÓN:** | Investigación y Desarrollo |
| **1.4 REFERENCIA CRUZADA RADICADO FOPAE:** | 2012ER22416 |
| **1.5 RESPUESTA OFICIAL No.** | RO-61089 |

## 2. INFORMACIÓN GENERAL

| | |
|---|---|
| **2.1 SOLICITANTE:** | CURADURÍA URBANA No. 1 |
| **2.2 PROYECTO:** | LA NUEVA GLORIA II SECTOR |
| **2.3 LOCALIDAD:** | 4. San Cristóbal |
| **2.4 UPZ:** | 51 – Los Libertadores |
| **2.5 BARRIO O SECTOR CATASTRAL:** | LA NUEVA GLORIA II SECTOR |
| **2.6 DIRECCIÓN:** | Carrera 11 Este 49 – 04 Sur |
| **2.7 CHIP:** | AAA0163FCDE |
| **2.8 MANZANA CATASTRAL:** | 34 |
| **2.9 PREDIO CATASTRAL:** | 30 |
| **2.10 ÁREA (Ha):** | 0.00746 (*) |
| **2.11 FECHA DE VISITA:** | Enero 17 de 2013 |

(*) Área tomada del oficio de solicitud enviada por la Curaduría Urbana No.1

## 3. INTRODUCCIÓN

De acuerdo con el Artículo 141 del Decreto 190 de 2004 el cual compila los Decretos 619 de 2000 y el 469 de 2003, donde se define y se revisa el Plan de Ordenamiento Territorial de Bogotá D.C. "Condicionamientos para adelantar procesos de urbanismo y construcción en zonas de amenaza o riesgo alto y medio", se establece que para la solicitud de licencias de urbanismo se debe anexar el estudio detallado de amenaza y riesgo por movimientos en masa para el futuro desarrollo, el cual debe incluir el diseño de las medidas de mitigación. Estos estudios deben cumplir con los términos de referencia establecidos para tal fin por la Dirección de Prevención y Atención de Emergencias – DPAE, actualmente Fondo de Prevención y Atención de Emergencias – FOPAE, de la Alcaldía



Diagonal 47 No. 77B -09 Interior 11 - Conmutador: 4292801 Fax. 4292833 - Bogotá D.C. - Colombia
Página Web: www.fopae.gov.co y www.sire.gov.co mail: fopae@fopae.gov.co

Mayor de Bogotá D.C., en concordancia con lo establecido en el literal b del numeral 1 del Artículo 141 del Decreto 190 de 2004.

Conforme con el plano normativo de "Amenaza por Remoción en Masa" del Plan de Ordenamiento Territorial de Bogotá – POT, el sector del proyecto "LA NUEVA GLORIA II SECTOR" ubicado en Carrera 11 Este 49 – 04 Sur, de la Localidad de San Cristóbal, se encuentra en una zona de AMENAZA MEDIA por procesos de remoción en masa (Figura 1).

El predio con nomenclatura Carrera 11 Este 49 – 04 Sur, de la Localidad de San Cristóbal se localiza en el barrio Nueva Gloria II Sector, el cual fue legalizado por el Departamento Administrativo de Planeación Distrital (actualmente Secretaria Distrital de Planeación – SDP) mediante Decreto 470 Bis del 14 de mayo de 1975; para el cual la Dirección de Prevención y Atención de Emergencias – DPAE (Actualmente FOPAE), no ha emitido Concepto Técnico de Riesgo.

En este contexto, las especificaciones técnicas en cuanto a la necesidad de una o dos fases para el desarrollo del Estudio, se aplicarán de acuerdo con el tipo de licencia solicitada y de estudios previos considerando los criterios relacionados en la Tabla No. 1, Artículo Quinto, de la Resolución 227 de 2006. Es así como para Licencias de Construcción en modalidad de obra nueva para urbanizaciones consolidadas y aprobadas fuera del marco del POT, para construcciones mayores de dos pisos en desarrollos legalizados antes de 1997 o para construcciones hasta dos pisos fuera del marco del Título E del Reglamento Colombiano de Construcción Sismo Resistente NSR – 10 (antes Norma Colombiana de Diseño y Construcción Sismo Resistente NSR – 98), se deberá solicitar concepto al FOPAE (antes Dirección de Prevención y Atención de Emergencias – DPAE).

Adicionalmente, cuando bajo la modalidad de una Licencia de Construcción para Ampliación se contemple la intervención con excavaciones a cielo abierto de predios ubicados en zonas de Amenaza Alta o Media por fenómenos de remoción en masa, el estudio geotécnico respectivo deberá incluir la evaluación de estabilidad de las intervenciones y el diseño de las medidas de estabilización correspondientes. Este estudio además deberá ser puesto en consideración para la aprobación de la Dirección de Prevención y Atención de Emergencias – DPAE, actualmente Fondo de Prevención y Atención de Emergencias – FOPAE, quien determinará si es necesario o no ampliar su alcance, en el marco de las exigencias de la Resolución 227 de 2006.

## 4. ALCANCE Y LIMITACIONES

Las conclusiones y recomendaciones del presente concepto, están basadas en la revisión de antecedentes que reposan en el FOPAE y en las características físicas observadas durante la inspección visual llevada a cabo en la zona del proyecto, la cual es necesariamente limitada; por lo tanto, pueden presentarse situaciones, condiciones o fenómenos no detectables que se escapan del alcance de este concepto. Su vigencia es temporal, mientras no se modifiquen significativamente las



Diagonal 47 No. 77B -09 Interior 11 - Conmutador: 4292801 Fax. 4292833 - Bogotá D.C. - Colombia
Página Web: www.fopae.gov.co y www.sire.gov.co mail: fopae@fopae.gov.co

condiciones del sector. El objetivo primordial es identificar las condiciones físicas de la zona, para evaluar la susceptibilidad de la misma a presentar procesos de inestabilidad y definir la necesidad de realizar un estudio detallado de amenaza y riesgo por procesos de remoción en masa (Fase II, Resolución No. 227 de 2006).

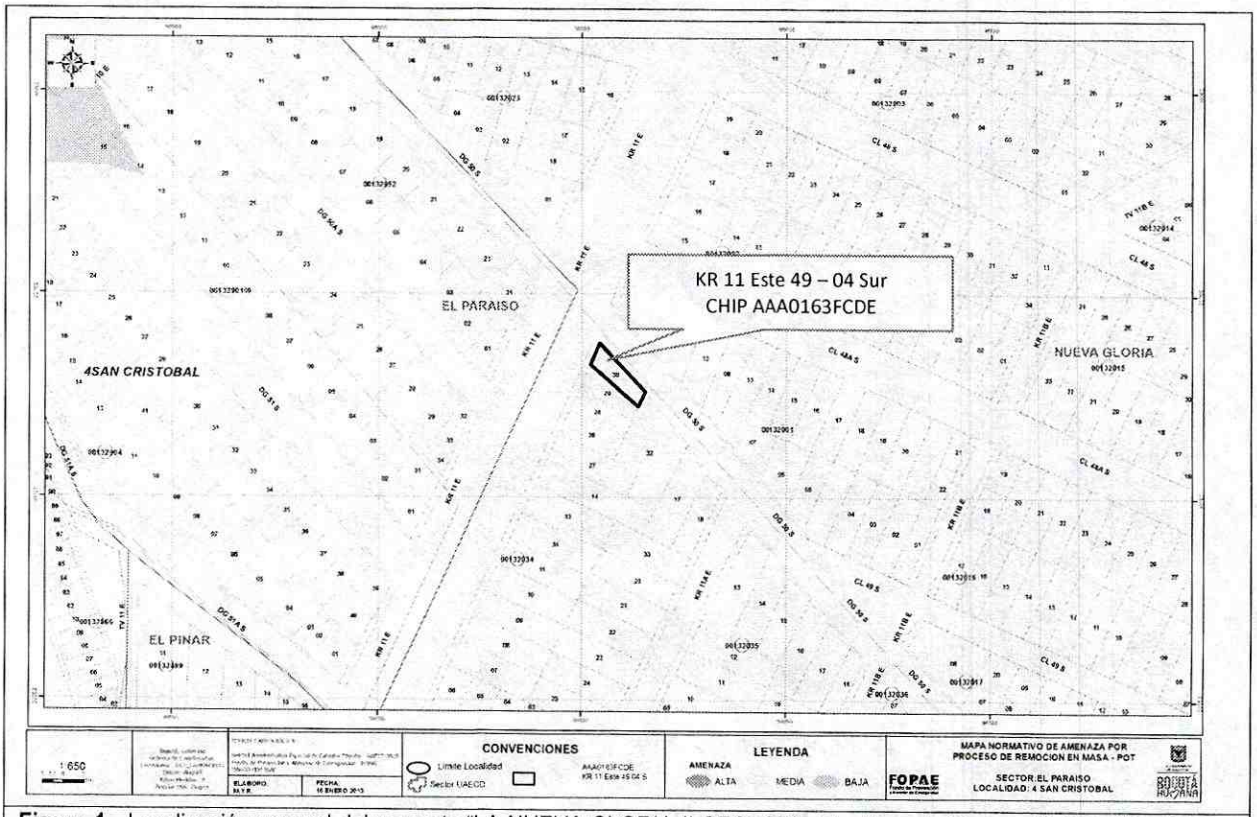


**Figura 1.** Localización general del proyecto "LA NUEVA GLORIA II SECTOR" ubicado en la Carrera 11 Este 49 – 04 Sur en el Plano Normativo de Amenaza por Remoción en Masa del POT (Decreto 190 de 2004), el cual se encuentra en amenaza MEDIA.

## 5. ANTECEDENTES

En el Sistema de Información para la Gestión de Riesgos y Atención de Emergencias de Bogotá – SIRE, se encontraron los siguientes conceptos técnicos aledaños al sector y emitidos por el FOPAE para el trámite de licencias de construcción. Esta información se consigna en la Tabla 1.




Diagonal 47 No. 77B -09 Interior 11 - Conmutador: 4292801 Fax. 4292833 - Bogotá D.C. - Colombia
Página Web: www.fopae.gov.co y www.sire.gov.co mail: fopae@fopae.gov.co

**Tabla 1.** Conceptos técnicos emitidos para el trámite de licencias de construcción por parte del FOPAE

| DOCUMENTO | PREDIO | DESCRIPCIÓN |
|---|---|---|
| CT-6331 Octubre de 2011 | Diagonal 47 Bis A Sur No. 13A-03 Este | Emitido para proyecto ubicado en la Diagonal 47 Bis A Sur No. 13A-03 Este, concluyó que teniendo en cuenta los aspectos observados y evaluados **NO SE REQUIERE** adelantar la FASE II del estudio detallado de amenaza y riesgo por remoción en masa, de acuerdo con lo establecido en la Resolución 227 de 2006. |
| CT-5428 de Diciembre de 2008 | Transversal 11B Este No. 47-60 Sur | Emitido para proyecto ubicado en la Transversal 11B Este No. 47-60 Sur, concluyó que teniendo en cuenta los aspectos observados y evaluados **NO SE REQUIERE** adelantar la FASE II del estudio detallado de amenaza y riesgo por remoción en masa, de acuerdo con lo establecido en la Resolución 227 de 2006. |
| CT-4945 Agosto de 2007 | Carrera 7A No. 46B–16 Sur Calle 47 Sur 7A – 04 Este | Emitido para el proyecto localizado en la Carrera 7A No. 46B–16 Sur y la Calle 47 Sur 7A – 04 Este, para el cual se concluyó que dados los aspectos observados y evaluados para el predio, **NO SE REQUIERE** adelantar la Fase II del estudio detallado de amenaza y riesgo por remoción en masa, de acuerdo con lo establecido en la Resolución 227 de 2006. |

De acuerdo con lo anterior, en el sector inmediatamente aledaño al predio objeto del presente concepto técnico no hay reportes oficiales de procesos de remoción en masa activos que en el momento de la emisión de este concepto, puedan afectar la estabilidad del predio en el que se emplazará el proyecto, o su entorno.

## 6. DESCRIPCIÓN DEL PROYECTO

De acuerdo con la información suministrada en el oficio del solicitante, el proyecto "LA NUEVA GLORIA II SECTOR" a construir en la Carrera 11 Este 49 – 04 Sur, de la Localidad de San Cristóbal, contempla la construcción de una (1) edificación de un (1) piso, con sistema de cimentación mediante zapatas y profundidad de excavación máxima de 0.7m. El área de construcción proyectada es de 65.12m2 en un área del lote de 74.6m2.

## 7. DESCRIPCIÓN FÍSICA DEL SECTOR

Desde el punto de vista geológico según el "*Estudio de Zonificación por Inestabilidad del Terreno para Diferentes Localidades en la Ciudad de Santafé de Bogotá D.C.*" Estudio Geológico (INGEOCIM – FOPAE, 1998), la zona visitada se encuentra sobre la Formación Bogotá compuesta por lodolitas, limolitas y arcillolitas abigarradas separadas por bancos de areniscas arcillosas blandas.

De acuerdo con el estudio mencionado, geomorfológicamente el predio donde se busca desarrollar el proyecto, se encuentra en una unidad con rasgo genético de relieve colinado de control estructural



Diagonal 47 No. 77B -09 Interior 11 - Conmutador: 4292801 Fax. 4292833 - Bogotá D.C. - Colombia
Página Web: www.fopae.gov.co y www.sire.gov.co mail: fopae@fopae.gov.co

plegado, con geoformas de superficies de aplanamiento o peneplanicie, morfometría de crestas redondeadas, pendientes regulares y rectas hasta 14°, drenaje dendrítico a subparalelo, valles de media caña. Los procesos morfodinámicos característicos de estas geoformas corresponden a deslizamientos, erosión laminar, erosión en surcos. En el mapa de procesos del citado estudio no se cartografiaron procesos de remoción en masa en inmediaciones del predio objeto del presente concepto técnico.

La zona donde se busca desarrollar el proyecto presenta actualmente un uso de suelo urbano con edificaciones de tipo residencial. Corresponde con un sector consolidado con densidad de construcción alta, contando con vías pavimentadas (Fotografía No. 1); asimismo, el sector cuenta con sistemas de recolección de aguas lluvias y aguas residuales. En la zona se encuentran edificaciones de hasta cuatro (4) pisos de altura, en un terreno con pendiente media.

En el momento de la visita técnica en el predio objeto del presente concepto técnico, se encontró un lote vacio sin evidencias de afectación por procesos de inestabilidad geotécnica de carácter local en su interior; en el entorno no se evidenciaron condiciones o elementos que permitan inferir la presencia de procesos de inestabilidad geotécnica activos en el área del proyecto o sus zonas aledañas.



**Fotografía No. 1**. Predio en donde se desarrollará el proyecto, ubicado en la Carrera 11 Este 49 – 04 Sur de la Localidad de San Cristóbal.

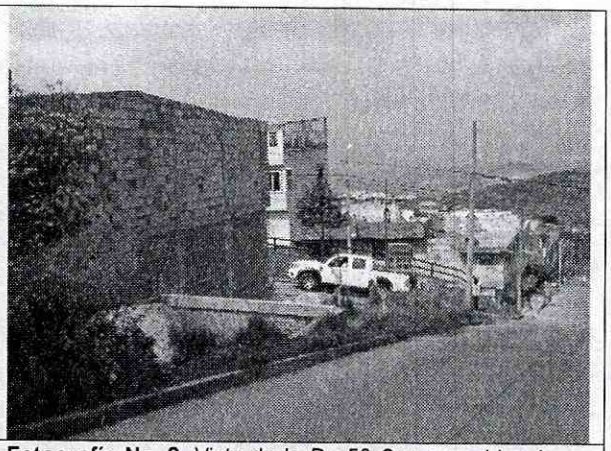

**Fotografía No. 2.** Vista de la Dg 50 Sur, se evidencia un sector consolidado cuyo uso es principalmente residencial con edificaciones hasta de 4 pisos.

## 8. CONCLUSIONES Y RECOMENDACIONES

Teniendo en cuenta los aspectos observados y evaluados en este concepto técnico, se considera que para la construcción del proyecto "La Nueva Gloria II Sector" ubicado en la Carrera 11 Este 49 –



Diagonal 47 No. 77B -09 Interior 11 - Conmutador: 4292801 Fax. 4292833 - Bogotá D.C. - Colombia
Página Web: www.fopae.gov.co y www.sire.gov.co mail: fopae@fopae.gov.co

04 Sur de la Localidad de San Cristóbal, **NO SE REQUIERE** adelantar la FASE II del estudio detallado de amenaza y riesgo por remoción en masa, de acuerdo con lo establecido en la Resolución 227 de 2006; por otra parte, esto no exime al constructor del cumplimiento del resto de la normatividad vigente (Norma Sismo Resistente – Código de Construcción – Resolución de Legalización, etc.).

Es importante aclarar que el pronunciamiento del FOPAE con respecto a la necesidad de estudios detallados de amenaza y riesgo por fenómenos de remoción en masa, no exime al constructor responsable ni a sus consultores de ninguna de las responsabilidades que les corresponden respecto de la seguridad y garantía de estabilidad de las obras y sectores que se proponen intervenir, así como del cumplimiento del resto de la normatividad vigente (Reglamento Colombiano de Construcción Sismo Resistente – Código de Construcciones de Bogotá – Resolución de Legalización, etc.) por lo que en cualquier caso y para cualquier intervención, se deben realizar estudios técnicos pertinentes que garanticen la seguridad y funcionalidad de las edificaciones. El diseño geotécnico debe garantizar en todo momento la estabilidad general del lote y su entorno, lo cual es competencia del responsable del proyecto.

Desde el punto de vista de riesgo por remoción en masa, el FOPAE recomienda la realización de un estudio geotécnico y de estabilidad de taludes que cumpla con los requisitos establecidos en el Reglamento Colombiano de Construcción Sismo Resistente NSR – 10 (antes Norma Colombiana de Diseño y Construcción Sismo Resistente NSR – 98) y en especial con lo establecido en el Título H de ese reglamento. Dicho estudio debe contemplar la evaluación de estabilidad de las intervenciones y el diseño detallado de las medidas de estabilización correspondientes para todas las etapas de construcción, especialmente en los taludes de corte y excavaciones que se tenga proyectados. Para todos los cortes ocasionados en el terreno, se tendrán en cuenta los empujes de tierra generados por condiciones morfológicas, los esfuerzos inducidos por eventos sísmicos, así como las sobrecargas generadas por las edificaciones y vías adyacentes.

El diseño geotécnico debe garantizar en todo momento la estabilidad general del lote, de su entorno y de los elementos de infraestructura existente previendo la generación de posibles condiciones de riesgo público, especialmente sobre las edificaciones de vivienda aledañas, así como sobre la infraestructura vial (Intersección vial de la Carrera 11 Este y la Diagonal 50 Sur), cuyas condiciones de estabilidad deben ser garantizadas por el responsable del proyecto.

Teniendo en cuenta que para la implantación del proyecto es posible que se requiera la realización de cortes en el terreno durante el proceso de excavación y construcción, se recomienda implementar un plan de seguimiento y monitoreo documentado que tenga en cuenta las distintas etapas constructivas, de tal manera que si se advierten problemas de inestabilidad geotécnica y/o estructural, se puedan tomar los correctivos necesarios.



Diagonal 47 No. 77B -09 Interior 11 - Conmutador: 4292801 Fax. 4292833 - Bogotá D.C. - Colombia
Página Web: www.fopae.gov.co y www.sire.gov.co mail: fopae@fopae.gov.co

Adicionalmente, se deben tomar por parte del constructor, las medidas de seguridad necesarias, de tal forma que se garantice la vida de los trabajadores y particulares que estarán en la zona de influencia del proyecto.

Conforme con los Artículos 15 y 16 del Decreto Distrital 332 de 2004, la responsabilidad por el daño que pueda causarse por la materialización del riesgo público derivado de la no implementación de las medidas de mitigación o prevención es de quién adelanta la actividad que da lugar a él. Igualmente, se establece la necesidad de adoptar los planes de emergencia y contingencia que permitan atender una situación imprevista que pudiera desencadenarse en cualquier momento.

Con el fin de asegurar el cumplimiento de las licencias urbanísticas y de las normas contenidas en el Plan de Ordenamiento Territorial se recomienda a la Alcaldía Local de San Cristóbal dentro de su competencia como encargado del control urbano ejercer la vigilancia y control durante la ejecución de las obras.

| Elaboró: | Elaboró: |
|---|---|
| **JUAN CARLOS PADILLA RODRIGUEZ**<br>Ingeniero Civil – Estudios Técnicos<br>M. P. 25202086112 CND | **CONSUELO SÁNCHEZ VARGAS**<br>Ingeniera Civil – Conceptos Técnicos<br>M. P.25202-74228 CND |
| Revisó: | Avaló: |
| **NUBIA LUCÍA RAMÍREZ CRIOLLO**<br>Profesional Especializado Investigación y Desarrollo - Conceptos | **DAVID VALDÉS CRUZ**<br>Profesional Especializado Investigación y Desarrollo |




Diagonal 47 No. 77B -09 Interior 11 - Conmutador: 4292801 Fax. 4292833 - Bogotá D.C. - Colombia
Página Web: www.fopae.gov.co y www.sire.gov.co mail: fopae@fopae.gov.co