1. INFORMACIÓN DE REFERENCIA

1.1 CONCEPTO DE AMENAZA RUINA Nº CAR:	2845
1.2 ÁREA:	Análisis de Riesgos y Efectos Cambio Climático
1.3 AREA FUNCIONAL:	Conceptos Técnicos
1.4 REFERENCIA CRUZADA RADICADO IDIGER:	2017ER6245
1.5 RESPUESTA OFICIAL No.	R0-94579

2. INFORMACIÓN GENERAL

2.1 SOLICITANTE:	INSPECCION 8 C DISTRITAL DE POLICIA
2.2 LOCALIDAD:	(8) KENNEDY
2.3 UPZ:	(45) CARVAJAL
2.4 BARRIO O SECTOR CATASTRAL:	ALQUERIA LA FRAGUA
2.5 DIRECCIÓN:	CALLE 39 SUR No. 68 D – 98
2.6 CHIP:	AAA0050BYAF
2.7 FECHA DE VISITA:	ABRIL 25 DE 2017
2.8 POBLACIÓN BENEFICIADA:	5 Personas – 1 Familia
2.9 ÁREA (m2):	250 m² (Aproximadamente)

3. LOCALIZACIÓN



Diagonal 47 No. 77B -09 Interior 11 - Conmutador: 4292801 Fax. 4292833 - Bogotá D.C. - Colombia
Página Web: www.idiger.gov.co y www.sire.gov.co mail: idiger@idiger.gov.co

4. ALCANCE Y LIMITACIONES

Las conclusiones y recomendaciones del presente informe están basadas en las características y daños observados durante la inspección visual, la cual es necesariamente limitada; por lo tanto, pueden presentarse situaciones, condiciones o fenómenos no detectables que se escapan del alcance de este concepto. Su vigencia es temporal, mientras no se modifiquen significativamente las condiciones de la edificación.

De acuerdo con el Artículo 8 del Decreto 1469 de 2010 expedido por el Ministerio de Ambiente, Vivienda y Desarrollo Territorial, el estado de ruina de una edificación se define como: "*El estado de ruina se declarará cuando la edificación presente un agotamiento generalizado de sus elementos estructurales, previo peritaje técnico sobre la vulnerabilidad estructural de la construcción*". En el dictamen solamente se consideran las cargas habituales de servicio a las que se ve sometida la edificación y su vulnerabilidad estructural ante estas cargas. Asimismo se considera el riesgo público por posibles colapsos parciales o totales de los elementos no estructurales. El riesgo sísmico no se tiene en cuenta, ya que para establecer la capacidad de una edificación para soportar esta amenaza, se requieren evaluaciones con un mayor nivel de detalle y estudios más rigurosos siguiendo los criterios planteados en el Capítulo A.10 del Reglamento Colombiano de Construcción Sismo Resistente NSR-10 del Decreto 926 del 19 de marzo de 2010, el concepto de amenaza ruina no tiene tal alcance. Por lo anterior, los Conceptos Técnicos de Amenaza Ruina no son soporte técnico para realizar actualizaciones de la estructura a las normas sismorresistentes o respaldar cambios de uso de la edificación. Este concepto tampoco sirve como prueba en procesos judiciales donde se pretenda establecer las responsabilidades o la causa de los daños, en él solo se considera la situación estructural de la edificación en el momento en que se realiza la visita de inspección técnica y se estima la posibilidad de colapso estructural, las implicaciones de riesgo público sobre habitantes, vecinos y transeúntes, con el objeto de hacer recomendaciones para la solución del problema.

5. ANTECEDENTES

5.1. IDIGER: El Instituto Distrital de Gestión de Riesgos y Cambio Climático – IDIGER, no posee en su base de datos antecedentes para el predio objeto del presente concepto.

5.2. PROCESOS POLICIVOS O ADMINISTRATIVOS: La inspección técnica y el respectivo concepto obedecen a la solicitud hecha por la Inspección 8 C Distrital de Policía en desarrollo del proceso de querella No. 21342.

6. NOVEDADES DE LA INSPECCIÓN

El inmueble objeto de la visita de inspección técnica se encuentra habitado, los responsables de la edificación, atendieron la visita y permitieron el ingreso al interior, por tanto la inspección técnica se pudo realizar satisfactoriamente.

7. DESCRIPCIÓN FÍSICA Y ESTRUCTURAL

La edificación objeto de la visita tiene dos pisos más un tercer nivel a manera de altillo. La estructura principal es de muros de mampostería de ladrillo y bloque de arcilla cocida, estos muros también conforman las divisiones internas. En el sector del local comercial del primer piso se han construido pórticos de concreto para ayudar a

Diagonal 47 No. 77B -09 Interior 11 - Conmutador: 4292801 Fax. 4292833 - Bogotá D.C. - Colombia
Página Web: www.idiger.gov.co y www.sire.gov.co mail: idiger@idiger.gov.co

soportar el entrepiso en lugar de los muros. El entrepiso está constituido por una placa maciza de concreto reforzado. La cubierta es una placa similar a la de entrepiso, la cubierta del altillo es en tejas de fibrocemento soportadas por elementos metálicos que se apoyan en los muros. Las escaleras están construidas en concreto reforzado. La placa de piso es en concreto con acabados de baldosín. El muro de fachada tiene acabados de mampostería a la vista, los muros internos de primer y segundo piso están pañetados y pintados en el tercer nivel los muros no tienen acabados. Las características de la edificación se pueden apreciar en el registro fotográfico.

8. DESCRIPCIÓN DEL ESTADO ACTUAL

La evaluación de los daños se realiza para los elementos que conforman la estructura de soporte de la edificación que inciden en la estabilidad global. Adicionalmente, se evalúan daños en otros elementos (no estructurales y/o arquitectónicos) que puedan representar riesgo para la vida y seguridad de los ocupantes y/o transeúntes. En la Tabla 1 se registran los resultados de la evaluación de los daños con que se fundamenta la clasificación global del daño del inmueble y en la Tabla 2 se indica los preceptos bajo los cuales se establece sobre la condición de amenaza ruina. El estado y condiciones de la edificación se pueden apreciar en el registro fotográfico.

Tabla 1. Registro y evaluación de daños del inmueble

Elementos estructura soporte		**Indicar % del elemento para cada nivel de Daño**					**Comentarios** *Se asigna para cada nivel de daño un porcentaje equivalente a la cantidad o extensión del elemento. Si la edificación es de más de un piso, se escoge el piso en el que se concentren los mayores niveles de daños. PRIMER PISO Elementos que no hacen parte de la estructura no significa problemas en la estabilidad global. Esto corresponde a una característica particular del sistema estructural de la edificación*
		Ninguno	Leve	Moderado	Fuerte	Severo	
		N	**L**	**M**	**F**	**S**	
Elementos esenciales	Muros	90	10	0	0	0	Un nivel de daño clasificado como Leve (L) corresponde a Agrietamiento perceptible a simple vista sobre la superficie del muro y/o pérdida de revoque (pañete). Regatas.
	Columnas						No se evalúan. Estos elementos no existen.
	Nudos/ Conexiones						
Otros elementos	Vigas						
	Entrepisos	90	10	0	0	0	Un nivel de daño clasificado como Leve (L) corresponde a Fisuración perceptible a simple vista sobre la superficie del concreto.
	Escaleras	100	0	0	0	0	Un nivel de daño clasificado como Ninguno (N) corresponde a Fisuras casi imperceptibles sobre la superficie de concreto.

Elementos no estructurales - Arquitectónicos	**Indicar Daño** **P**= Predominante **C**= Crítico					**Comentarios** *Se listan los elementos más representativos a juicio del ingeniero evaluador.*
	N	**L**	**M**	**F**	**S**	
Cubierta	P					Un nivel de daño clasificado como Ninguno (N) corresponde a Fisuras casi imperceptibles sobre la superficie de concreto.
Cubierta tercer nivel (Altillo)	P					Un nivel de daño clasificado como Ninguno (N) corresponde a No hay daño aparente.

Diagonal 47 No. 77B -09 Interior 11 - Conmutador: 4292801 Fax. 4292833 - Bogotá D.C. - Colombia
Página Web: www.idiger.gov.co y www.sire.gov.co mail: idiger@idiger.gov.co

Tabla 2. Clasificación global del daño y de la condición de amenaza ruina de la edificación

Clasificación del daño	Rango de daño %	Amenaza ruina	Descripción	Posibles recomendaciones
Ninguno	0	NO	Sin daño o daño insignificante	Ninguna
Leve	(0-10)	NO	Daño localizado en algunos elementos y que no ofrecen peligro para la integridad de sus ocupantes y/o transeúntes	Reparar elementos. Realizar mantenimiento para contrarrestar deterioro
Moderado	(10-30)	SI	Daño menor localizado en muchos elementos no estructurales, y/o daño menor localizado en algunos elementos estructurales y/o daño puntual en elemento que ofrece peligro para la integridad de las personas	Restringir zonas (esta recomendación es imprescindible en situaciones de peligro inminente). Reparar elementos de la estructura de soporte. Reparar y/o retirar los elementos que ofrezcan peligro de caerse. Realizar mantenimiento para contrarrestar deterioro
Fuerte	(30-60)	SI	Daño extensivo en elementos estructurales, con la consecuente disminución en su capacidad para resistir cargas y/o daño en elemento estructural que representa un compromiso en la estabilidad global de la edificación	Evacuar edificación. Proteger calles, edificaciones vecinas. Reparar elementos. Retirar elementos que puedan caer. Apuntalar. Realizar estudio para establecer medidas de intervención e implementarlas. De no acometer esta recomendación se debe demoler la edificación o parte de esta (Nota: los bienes de interés cultural poseen régimen especial)
Severo	(60-100)	SI	Daño grave generalizado en su estructura, presentan peligro de colapso o derrumbe inminente	Evacuar edificación. Proteger calles, edificaciones vecinas. Demoler edificación o parte de esta (Nota: los bienes de interés cultural poseen régimen especial)

La edificación se encuentra en buenas condiciones estructurales y de mantenimiento, no se evidencian problemas de estabilidad general de la edificación. Los elementos de concreto del primer nivel en el sector de local comercial están en buenas condiciones, no se observan indicios de daño estructural. Los muros de la edificación no presentan daño, no se detecta la presencia de deformaciones ni agrietamientos. Las placas de entrepiso y cubierta están en buenas condiciones y no evidencian afectaciones. Las escaleras no presentan daño estructural, se encuentran en buen estado. La cubierta del altillo está en buenas condiciones, no se detectan evidencias de daño funcional ni estructural. Los pisos no presentan daños ni deformaciones. Se observa que no todos los elementos tienen los acabados completos. La clasificación global del daño para esta edificación es leve y por lo tanto no amenaza ruina.

Diagonal 47 No. 77B -09 Interior 11 - Conmutador: 4292801 Fax. 4292833 - Bogotá D.C. - Colombia
Página Web: www.idiger.gov.co y www.sire.gov.co mail: idiger@idiger.gov.co

9. REGISTRO FOTOGRÁFICO



Foto 1. Vista externa del edificio objeto del concepto.



Foto 2. Muros y elementos externos en buenas condiciones.



Foto 3. No se detectan daños en los elementos externos.



Foto 4. Muros internos del primer piso sin evidencia de daño.



Foto 5. Elementos estructurales en primer piso, sin daño.



Foto 6. Muros en buen estado, primer piso.

Diagonal 47 No. 77B -09 Interior 11 - Conmutador: 4292801 Fax. 4292833 - Bogotá D.C. - Colombia
Página Web: www.idiger.gov.co y www.sire.gov.co mail: idiger@idiger.gov.co



Foto 7. No se detectan daños en muros de primer piso.



Foto 8. Muros internos de segundo piso en buen estado.

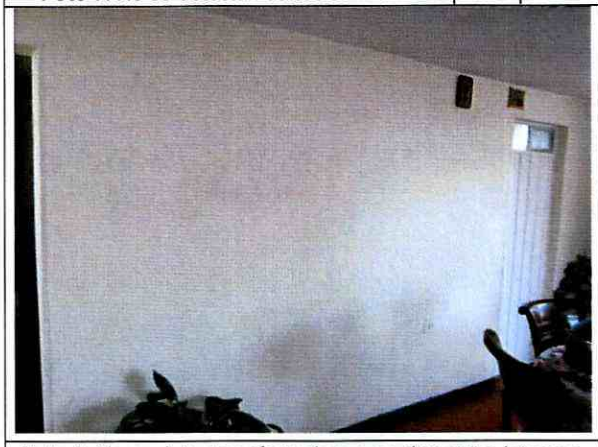

Foto 9. No se detectan afectaciones en elementos internos.



Foto 10. Los muros de segundo piso no evidencian daños.



Foto 11. Muros y sus acabados en buen estado.



Foto 12. Elementos de nivel de altillo en buen estado.

Diagonal 47 No. 77B -09 Interior 11 - Conmutador: 4292801 Fax. 4292833 - Bogotá D.C. - Colombia
Página Web: www.idiger.gov.co y www.sire.gov.co mail: idiger@idiger.gov.co



Foto 13. Muros del tercer nivel, o altillo, sin daño visible.



Foto 14. Muros de tercer nivel en buen estado.



Foto 15. Antepecho perimetral sin evidencia de daño.



Foto 16. Cara inferior de entrepiso sin daño visible.



Foto 17. Cara superior de entrepiso sin evidencias de daño.



Foto 18. Cara inferior de placa de cubierta o altillo.

Diagonal 47 No. 77B -09 Interior 11 - Conmutador: 4292801 Fax. 4292833 - Bogotá D.C. - Colombia
Página Web: www.idiger.gov.co y www.sire.gov.co mail: idiger@idiger.gov.co



Foto 19. Cara superior de placa de cubierta sin daños.



Foto 20. Cara superior de placa de cubierta, buen estado.

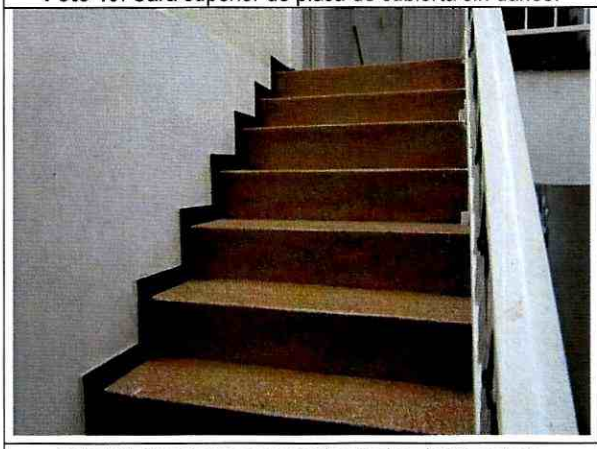

Foto 21. Escaleras a segundo nivel en buen estado.



Foto 22. Escaleras a tercer nivel o altillo sin daño visible.



Foto 23. Cubierta de tercer nivel o altillo, no se detecta daño.



Foto 24. Placa de piso, no se detectan afectaciones.

Diagonal 47 No. 77B -09 Interior 11 - Conmutador: 4292801 Fax. 4292833 - Bogotá D.C. - Colombia
Página Web: www.idiger.gov.co y www.sire.gov.co mail: idiger@idiger.gov.co

10. CONCLUSIONES Y RECOMENDACIONES

De acuerdo con el estado actual y la evaluación de daños, se concluye que la edificación ubicada en la Calle 39 Sur No. 68 D – 98, **NO AMENAZA RUINA**. La clasificación global del daño es leve lo cual significa que existe Daño localizado en algunos elementos que no ofrecen peligro para la integridad de sus ocupantes y/o transeúntes.

Se recomienda a los responsables realizar las siguientes actividades:

- Realizar labores de mantenimiento general, periódicamente, a todos los elementos que conforman la edificación, para prevenir y contrarrestar el deterioro y evitar posibles colapsos parciales de elementos estructurales y no estructurales

11. APROBACIONES

11.1 Elaboró	11.2 Revisó y avaló
CARLOS A. CHAVARRO M. Ingeniero Civil – Especialista en Estructuras M.P. No. 25202-50970CND	**Vo. Bo. CLAUDIO GERARDO HOZMAN MORA** Profesional Especializado 222 grado 29 Conceptos y Certificación de Riesgos

Diagonal 47 No. 77B -09 Interior 11 - Conmutador: 4292801 Fax. 4292833 - Bogotá D.C. - Colombia
Página Web: www.idiger.gov.co y www.sire.gov.co mail: idiger@idiger.gov.co