DIRECCIÓN DE PREVENCIÓN Y ATENCIÓN DE EMERGENCIAS

CONCEPTO TÉCNICO No. CT - 5109

1. GENERALIDADES

Localidad	4. SAN CRISTÓBAL
UPZ	50. LA GLORIA
Barrio o Sector Catastral	LA GLORIA
Dirección	CALLE 44 SUR # 7 – 07 ESTE
CHIP	AAA0004NDDM
Información Catastral	MANZANA 35, PREDIO 11
Fecha de Visita	19 DE DICIEMBRE DE 2007
Área (Ha)	0.0100
Solicitante	CURADURÍA URBANA No. 5
Tipo de Amenaza	REMOCIÓN EN MASA

De acuerdo con el Artículo 141 del Decreto 190 de 2004 el cual compila los decretos 619 de 2000 y el 469 de 2003, donde se define y se revisa el Plan de Ordenamiento Territorial de Bogotá D.C. "Condicionamientos para adelantar procesos de urbanismo y construcción en zonas de amenaza o riesgo alto y medio", se establece que para la solicitud de licencias de urbanismo se debe anexar el estudio detallado de amenaza y riesgo por movimientos en masa para el futuro desarrollo, el cual debe incluir el diseño de las medidas de mitigación. Estos estudios deben cumplir con los términos de referencia establecidos para tal fin por la Dirección de Prevención y Atención de Emergencias de la Secretaría de Gobierno de la Alcaldía Mayor de Bogotá D.C, en concordancia con lo establecido en el literal b del numeral 1 del Artículo 141 del Decreto 190 de 2004.

De acuerdo con el plano normativo "Amenaza por remoción en masa" del Plan de Ordenamiento Territorial de Bogotá – POT (Decreto 190 de 2004, por el cual se compilan los decretos 619 de 2000 y 469 de 2003), el sector donde se localiza el predio de la CALLE 44 SUR # 7 – 07 ESTE, se encuentra en una zona de AMENAZA MEDIA por procesos de remoción en masa (Figura No. 1).

En este contexto, las especificaciones técnicas en cuanto a la necesidad de una o dos fases para el desarrollo del Estudio, se aplicarán de acuerdo con el tipo de licencia solicitada y de estudios previos de acuerdo con los criterios relacionados en la Tabla No. 1, Artículo Quinto, de la Resolución 227 de 2006, es así como para urbanizaciones consolidadas y aprobadas fuera del marco del POT

Diagonal 47 N° 77B-09 Interior 11 PBX 4292801 Fax 4292833 www.fopae.gov.co
fopae@fopae.gov.co

(No tienen estudio detallado de amenaza y riesgo) y para construcciones mayores de dos pisos en desarrollos legalizados antes de 1997, que adelanten trámite de licenciamiento de construcción en modalidad de obra nueva, se deberá solicitar concepto a la Dirección de Prevención y Atención de Emergencias – DPAE.

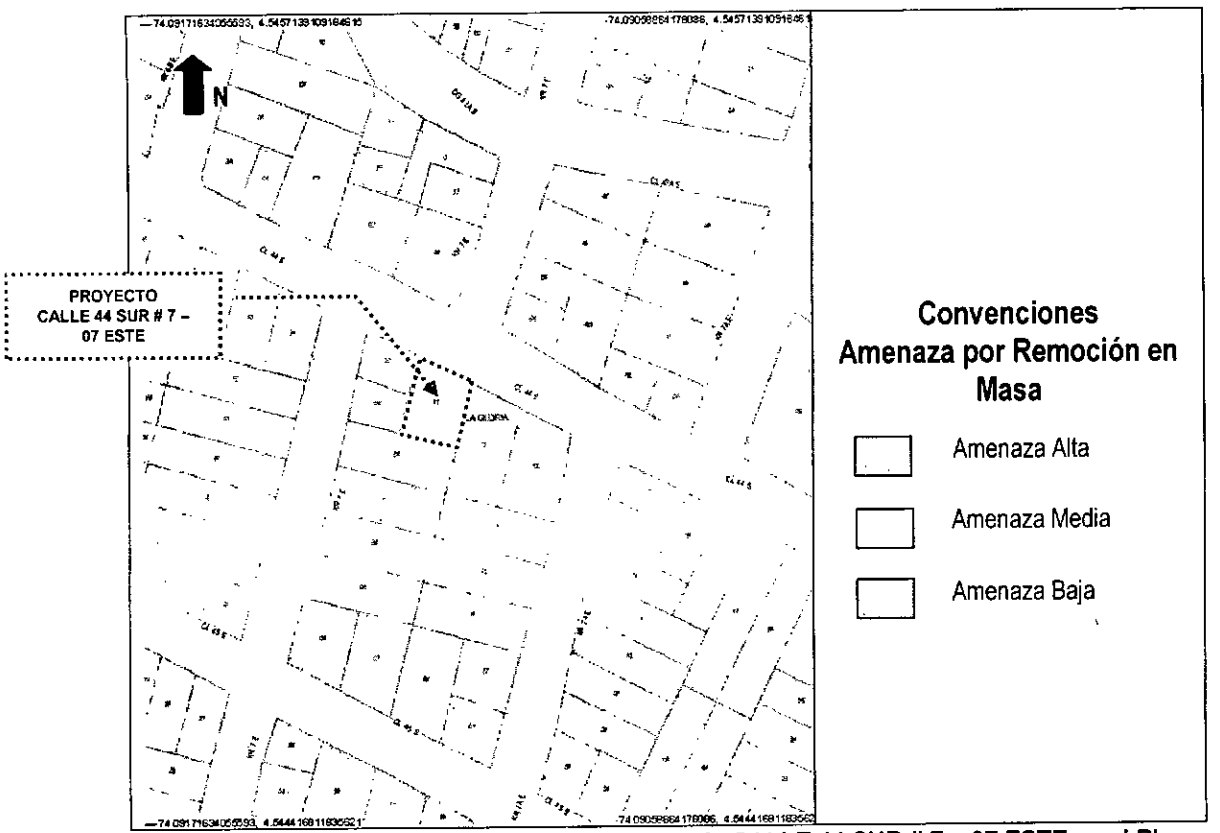

Figura No.1 – Localización del Predio ubicado en la CALLE 44 SUR # 7 – 07 ESTE en el Plano Normativo de Amenaza por Remoción en Masa del POT.

2. ALCANCE Y LIMITACIONES

Las conclusiones y recomendaciones del presente Concepto, están basadas en la revisión de antecedentes que reposan en la DPAE y en las características físicas observadas durante la inspección visual, llevada a cabo en la zona del proyecto, la cual es necesariamente limitada; por lo tanto, pueden presentarse situaciones, condiciones o fenómenos no detectables que se escapan del alcance de este concepto. Su vigencia es temporal, mientras no se modifiquen significativamente las

condiciones del sector. El objetivo primordial es identificar las condiciones físicas de la zona, para evaluar la susceptibilidad de la misma a presentar procesos de inestabilidad y definir la necesidad de realizar un estudio detallado de amenaza y riesgo por procesos de remoción en masa (Fase II, Resolución No. 227 de 2006).

3. ANTECEDENTES

En el Sistema de Información para la Gestión de Riesgos y Atención de Emergencias de Bogotá – SIRE, no se encontraron antecedentes de emergencias o solicitudes atendidas por parte de la DPAE debidas a la ocurrencia de procesos de remoción en masa en inmediaciones del predio objeto del presente concepto.

4. DESCRIPCIÓN DEL PROYECTO

De acuerdo con la información suministrada, en el oficio del solicitante, el proyecto ubicado en la CALLE 44 SUR # 7 – 07 ESTE, contempla la construcción de una edificación de dos pisos, cuyo uso será para comercio.

En cuanto al tipo de sistema estructural y de cimentación que tendrá la edificación, la Curaduría Urbana No. 5 no informó sobre estos aspectos en su solicitud.

5. DESCRIPCIÓN FÍSICA DEL SECTOR

Según el "Estudio de Zonificación por Inestabilidad del Terreno para diferentes Localidades en la Ciudad de Santafé de Bogotá D.C.", Estudio Geológico (INGEOCIM, FOPAE, 1998), la zona donde se encuentra el predio objeto de este concepto, se encuentra cubierta por depósitos fluvioglaciares. De acuerdo con el mencionado estudio, los depósitos fluvioglaciares constan de bloques y cantos de arenisca de formas subredondeadas a subangulares algo planares provenientes de las rocas del Grupo Guadalupe, los cuales se encuentran embebidos en una matriz limoarcillosa; el tamaño de los bloques es muy variado, alcanzando tamaños relativos hasta de 5 metros y su proporción con respecto a la matriz es de un 40 a 60%; como característica especial de los citados depósitos, se tiene que presentan un espesor uniforme cuando cubren zonas relativamente pequeñas; por otra parte, dadas las características físicas y mecánicas de los depósitos fluvioglaciares, estos permiten el almacenamiento y flujo de agua subsuperficial de acuerdo con su posición respecto a la topografía. Cuando estos depósitos se encuentran saturados y en laderas de pendiente alta, son susceptibles a inestabilizarse.

Desde el punto de vista geomorfológico, el terreno donde se busca adelantar el proyecto cuenta con una pendiente media sobre una ladera de origen depositacional, en donde en el momento de la visita, no se observó la presencia de procesos de remoción en masa activos.

De acuerdo con la inspección visual, la construcción se hará en un lote medianero en el cual, no se observan evidencias de inestabilidad que permitan inferir movimientos generalizados del terreno.

Actualmente, el predio corresponde a un lote en el que se ha construido parte de una edificación, sobre un talud de corte donde se ha colocado un relleno para nivelar el terreno; en el momento de la visita, no se evidencian daños que permitan inferir procesos de inestabilidad activos dentro del área que ocupará la edificación.

Las condiciones de drenaje de la zona, corresponden a obras de infraestructura, por medio de las cuales el agua de escorrentía es recolectada y conducida al sistema de alcantarillado del sector.

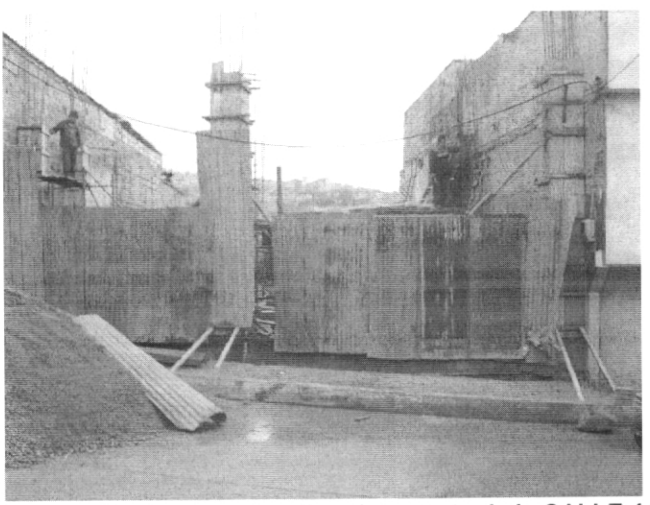

Foto 1. Aspecto general del predio donde se localiza el proyecto de la CALLE 44 SUR # 7 – 07 ESTE en la localidad de San Cristóbal.

6. CONCLUSIONES Y RECOMENDACIONES

Considerando los aspectos observados y evaluados en este concepto técnico, la DPAE considera que para la construcción del proyecto ubicado en la CALLE 44 SUR # 7 – 07 ESTE, de la Localidad

Diagonal 47 N° 77B-09 Interior 11 PBX 4292801 Fax 4292833 www.fopae.gov.co
fopae@fopae.gov.co

de San Cristóbal, NO SE REQUIERE adelantar la FASE II del estudio detallado de amenaza y riesgo por remoción en masa, de acuerdo con lo establecido en la Resolución 227 de 2006.

Desde el punto de vista de riesgo por remoción en masa, la DPAE recomienda la realización de un estudio geotécnico y de cimentaciones que cumpla con los requisitos establecidos en la Norma Colombiana de Diseño y Construcción Sismo Resistente NSR – 98 y en especial lo establecido en el Título H de la misma. Dicho estudio debe contemplar la evaluación de estabilidad de las intervenciones y el diseño de las medidas de estabilización correspondientes; para los cortes del terreno, se tendrán en cuenta los empujes de tierra generados por condiciones morfológicas, los esfuerzos inducidos por eventos sísmicos, así como las sobrecargas generadas por las edificaciones y vías adyacentes.

Es importante aclarar que el pronunciamiento de la DPAE con respecto al alcance de los estudios detallados de amenaza y riesgo por fenómenos de remoción en masa, no exime al constructor responsable ni a sus consultores de ninguna de las responsabilidades que les corresponden respecto de la seguridad y garantía de estabilidad de las obras y sectores que se proponen intervenir, así como del cumplimiento del resto de la normatividad vigente (Norma Sismo Resistente – Código de Construcción – Resolución de Legalización, etc.) por lo que en cualquier caso y para cualquier intervención, se deben realizar estudios técnicos pertinentes que garanticen la seguridad y funcionalidad de las edificaciones así como la estabilidad geotécnica del predio y su entorno en todo momento.

Elaboró	**OSCAR IVÁN CHAPARRO FAJARDO** Ingeniero Civil. Magíster en Ingeniería Geotecnia M. P. 25202 – 78485 CND	Oscar Iván Ch
Revisó	**CESAR FERNANDO PEÑA PINZÓN** Coordinador Grupo Conceptos Técnicos	Cesar F. Peña P.
Vo. Bo.	**DIANA MARCELA RUBIANO VARGAS** Directora	Diana Rubiano